SEMINARIO MAYOR FRANCISCO XAVIER DE GARAYCOA
GUAYAQUIL

CAMPAÑA VOCACIONAL 2021

Año de San José

*«Id a José, y hagan lo que él les diga»* Génesis 41, 55

# San José

## EL SUEÑO DE LA VOCACIÓN

Mensaje del Santo Padre Francisco 58 Jornada Mundial de Oración por las Vocaciones

# SAN JOSE | *El Sueño de la Vocación*

1

## *Sueño*

# Sueño

Todos soñamos con realizarnos, con grandes expectativas y metas altas; si nos pidieran expresar en una sola palabra el sueño de nuestras vidas, no sería difícil responder: "AMOR". Porque es el amor y solo el amor lo que da sentido a nuestra vida.
San José, a través de los sueños que Dios le inspiró, hizo de su existencia un don:

**Corazón Vigilante**

Podemos preguntarnos: ¿Qué era un sueño nocturno para depositar en él tanta confianza? En realidad, el acento debe recaer en el corazón de José.
Su corazón estaba orientado hacia Dios, ya estaba predispuesto hacia Él.

A su vigilante corazón le era suficiente una pequeña señal para reconocer su voz. Porque Dios nos da a conocer sus planes con suavidad, no nos deslumbra con visiones impactantes, sino que por medio de nuestros pensamientos y sentimientos nos propone metas altas y sorprendentes.

**Momento Deseabilizador**

Estas llamadas divinas implicaron en San José cambio de planes y riesgos, por lo que no fueron fáciles de acoger. Lo condujeron a aventuras que nunca habría imaginado, pero llenaron su corazón del amor que nunca por sí solo habría alcanzado:

- Desestabilizó su noviazgo, para convertirlo en padre del Mesías.

- Huyó a Egipto dejando su ciudad, para salvar la vida de la Sagrada Familia.

- Cambió sus planes llevándolo a Nazaret, para hacerlo partícipe de una Profecía.

Sólo abandonándonos a la Gracia, dejando de lado los propios planes y comodidades, se dice verdaderamente "sí" a Dios. Y cada "sí" da frutos, porque se adhiere a un plan más grande, del que

apenas vislumbramos detalles.

**Acogida Activa**

San José no es de aquellos que renuncia o se rinde, «no es un hombre que se resigna pasivamente. Es un protagonista valiente y fuerte»[1], que con su propia iniciativa, representa un icono ejemplar de la acogida de los proyectos de Dios.

## SAGRADAS ESCRITURAS

*Génesis 37. 41*

José, siendo el más joven de los hijos de Jacob, inspirado por Dios, fue un gran interpretador de sueños, porque Dios estaba con él.
El don de José representó envidias, burlas, esclavitud; pero Dios tenía un plan mayor a todo el sufrimiento causado. Dios hizo de José un Padre para todo Israel y por medio de él pudo sacar a su pueblo del hambre.
Como verdadero ministro de Dios, se hizo responsable de todo el pueblo y sabía qué era lo que le convenía: «Id a José, y hagan lo que él les diga».

## SIGUIENDO LOS PASOS DE SAN JOSÉ

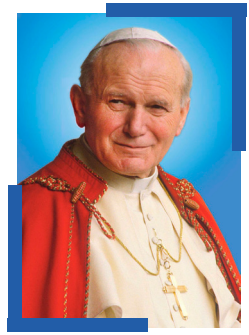

Cuentan que el joven Karol Wojtyla, de grata presencia y buen deportista, tenía altos dotes para el teatro, pero Dios le tenía preparado un escenario más universal. Al recibir el llamado de Dios hizo suya dicha vocación. Con su iniciativa y la Gracia divina superó los desastres

1. Francisco. Patris Corde, n. 4.

de la Segunda Guerra Mundial, incluida la perdida de sus familiares, y combinó trabajos forzosos con la clandestinidad de su formación sacerdotal.

Al tener 56 años de sacerdote, San Juan Pablo II manifestaba: «Al volver la mirada atrás y recordar estos años de mi vida, os puedo asegurar que vale la pena dedicarse a la causa de Cristo y, por amor a Él, consagrarse al servicio del hombre. ¡Merece la pena dar la vida por el Evangelio y por los hermanos!». (Discurso a los jóvenes. España, 03 de mayo de 2003)

## PARA REFLEXIONAR

- Aquellas situaciones que guardo en mi corazón: ¿Puedo reconocer como me he afectado? ¿Me desestabilizan o me animan cada vez que los recuerdo?

- En aquellas situaciones: ¿Amo a Dios sobre todas las cosas?

- ¿Dios tendrá un plan para mí? ¿Qué me pide Dios?

- ¿Estoy dispuesto a arriesgarme por un nuevo plan que me llevará a la felicidad?

- ¿Me entusiasma un nuevo proyecto que soy capaz de defenderlo como propio?

- ¿Quiero cumplir con el proyecto que Dios me pide? ¿Quiero ser feliz en el proyecto de Dios?

# SAN JOSE | *El Sueño de la Vocación*

2

## *Servicio*

# Servicio

Siguiendo la lógica de Jesús podemos concluir que el "AMOR" se hace servicio hasta la entrega de sí.[2] Consecuentemente, sólo se tiene vida, si se da, sólo se posee verdaderamente si se entrega en plenitud.

Este servicio atento y solícito es el signo de una vocación realizada, una vida tocada por el Amor.

Los Evangelios, en conjunto con la devoción popular, revelan de José, Castísimo Esposo, la capacidad de vivir enteramente para los demás sin retener nada para sí.

## Madurez de la Entrega

El servicio y sacrificio sólo es posible al estar sostenido por un amor más grande: «Toda vocación verdadera nace del don de sí mismo, que es la maduración del simple sacrificio. También en el sacerdocio y la vida consagrada se requiere este tipo

2. Benedicto XVI. Ángelus, 24 de septiembre de 2006.

de madurez. Cuando una vocación, ya sea en la vida matrimonial, célibe o virginal, no alcanza la madurez de la entrega de sí misma deteniéndose sólo en la lógica del sacrificio, entonces en lugar de convertirse en signo de la belleza y la alegría del amor corre, el riesgo de expresar infelicidad, tristeza y frustración»[3]

## Regla cotidiana

El servicio para San José no significó un ideal elevado, sino que se convirtió en regla de vida cotidiana: se adaptó a las diversas circunstancias con la actitud de quien no se desanima si la vida no va como él quiere, con la disponibilidad de quien vive para servir.

Sirviendo con el esfuerzo del trabajo, mantuvo a su familia en tierra extranjera; y siempre con disponibilidad de echar una mano para arreglar las cosas.
Aquel que está llamado a ser manos diligentes del Padre, encuentra motivación y custodia de su vocación en San José.

## Prontitud y Eficacia

«Al despertarse, José hizo lo que el ángel del Señor le había ordenado» (Mt 1,24). San José no perdió tiempo en analizar lo que no funcionaba bien o lo que su limitación

3. Francisco. Patris Corde, n. 7.

no le permitía entender, sino que lo aprovechó todo para vivir dedicado a sus tesoros más grandes.

¡Qué hermoso ejemplo de vida cristiana damos cuando no perseguimos obstinadamente nuestras propias ambiciones y no nos dejamos paralizar por nuestras nostalgias, sino que nos ocupamos de lo que el Señor nos confía por medio de la Iglesia!.

## SAGRADAS ESCRITURAS

*Rut 1, 1-22*

Rut, la moabita, era esposa de un hijo de Noemí. Al morir los hijos de Noemí, ella quedó sola con sus dos nueras. Entonces se dispuso volver a Judá e insistió para que ellas se marchasen a hacer nueva vida; «sin embargo Rut se quedó con ella».

Noemí, de avanzada edad, sin marido ni hijos, no tenía nexo familiar, legal, ni religioso-cultural con Rut. A ella le bastó el sólo vinculo del amor, el deseo de servir a quien la necesitaba, para que con firmeza se adhiera al plan del Señor:

«Booz engendró a Obed de Rut, Obed engendró a Jesé, Jesé engendró al rey David [padre de] José, el esposo de María, de la cual nació Jesús». (Mt 1, 5b-6a.16)

## SIGUIENDO LOS PASOS DE SAN JOSÉ

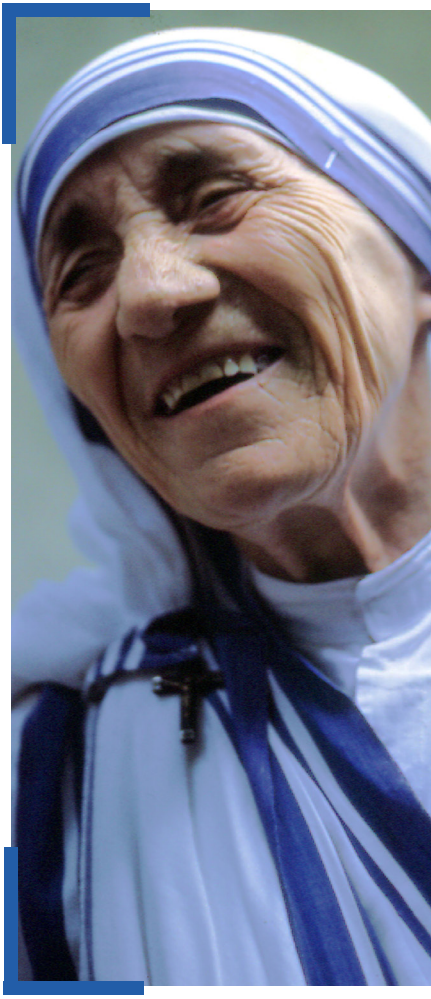

A los 18 años, Anjezë Gonxha Bojazhiu, ingresa al Instituto de la Bienaventurada Virgen María en Loreto, luego de cambiar su nombre a Teresa disfrutará por 20 años enseñar en el colegio. Sin embrago, en razón a la pobreza vivida en Calcuta experimentó una «llamada dentro de la llamada» que ya Dios le había hecho: «servir a los más pobres entre los pobres». No le fue fácil dejar el convento, ni recibir la aceptación de los superiores. Sin rendirse, fundó la congregación de las Misioneras de la Caridad donde atendió a pobres, enfermos, huérfanos y moribundos, sin importar procedencia, cultura, ni religión. Su obra se ha extendido por muchos países del mundo y «su santidad es tan cercana a nosotros, tan tierna y fecunda que espontáneamente continuaremos a decirle Madre Teresa»[4]

## PARA REFLEXIONAR

- ¿Me he sacrificado por aquellos que amo?
- ¿Cual ha sido la razón de mi servicio?

4. Francisco. Homilía de Canonización, 04 de septiembre 2016.

- ¿Qué expresiones de amor puedo realizar en mi jornada diaria?

- ¿Correspondo con el mismo amor a los que me sirven?

- ¿Cómo he correspondido al amor que Dios me ha manifestado?

- ¿Me gustaría dar a conocer el amor de Dios?

# SAN JOSE | *El Sueño de la Vocación*

3

## *Fidelidad*

# Fidelidad

Además de la llamada de Dios —que cumple nuestros sueños más grandes— y de nuestra respuesta —que se concreta en el servicio disponible y el cuidado atento—, el "AMOR" se desarrolla en la fidelidad de lo cotidiano.

«José, como era justo» (Mt 1,19), persevera en adhesión a Dios en el diario silencio laborioso.

## Continua Adhesión

San José medita y reflexiona, no cede a la tentación de tomar decisiones precipitadas, sino que cultiva todo con paciencia. Su humilde cotidianidad de padre y de carpintero la desarrolla con laboriosidad serena y constante porque sabe que la existencia se construye en la continua adhesión a las grandes

opciones.

La vocación, el cristianismo, la vida, sólo madura por medio de la fidelidad de cada día.

**«No Temas»**

¿Cómo alimentamos esta fidelidad? Las primeras palabras que San José escuchó en sueños fueron: «no temas» (Mt 1,20). Y Dios es fiel a su Palabra.

No temas: son las palabras que el Señor te dirige también a ti, querido hermano, cuando, aun en medio de incertidumbres y vacilaciones, sientes que ya no puedes postergar el deseo de entregarle tu vida. Son las palabras que te repite cuando, allí donde te encuentres, quizás en medio de pruebas e incomprensiones, luchas cada día por cumplir su voluntad. Son las palabras que redescubres cuando, a lo largo del camino de la llamada, vuelves a tu primer amor. Son las palabras que, como un estribillo, acompañan a quien dice sí a Dios con su vida como san José, en la fidelidad de cada día.

**“Alegría Límpida”**

Esta fidelidad es el secreto de la alegría. La casa de Nazaret vivía en la alegría

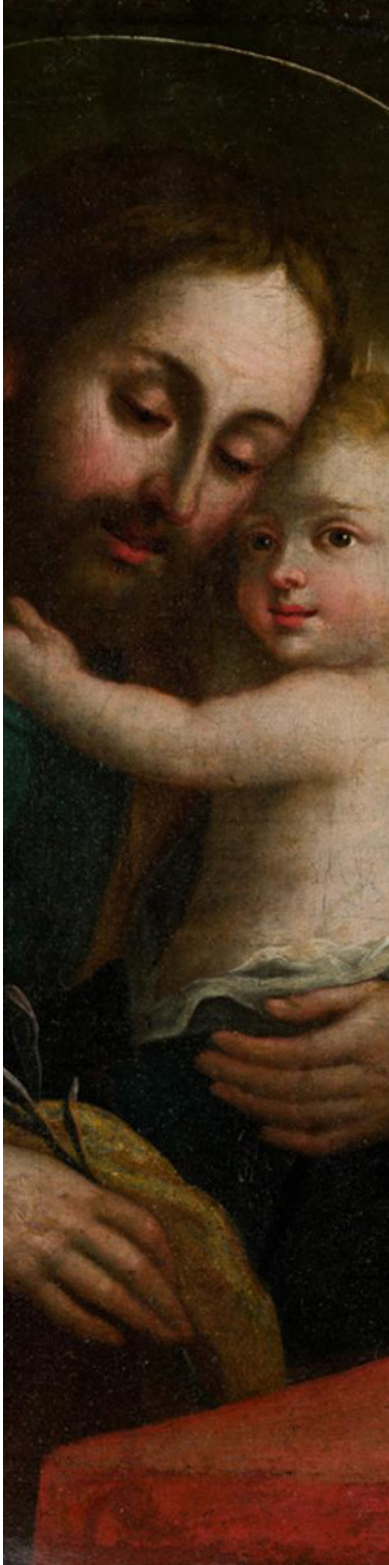

cotidiana y transparente de la sencillez, alegría que vive el custodio de lo importante: la cercanía fiel a Dios y al prójimo.

Es la alegría que San José, con corazón de padre, y toda la madre Iglesia desea para aquellos que generosamente han hecho de Dios el sueño de sus vidas, de servirlo en los hermanos mediante una fidelidad que en sí, es testimonio del Dios que siempre permanece fiel.

## SAGRADAS ESCRITURAS

*Daniel 1, 8-17. 6*

Daniel desde joven se propuso no contaminar el corazón y Dios le concedió inteligencia, comprensión y sabiduría. Siendo ministro, el rey pensó ponerlo al frente de todo, pero los demás ministros, movidos por la envidia, buscaron algún motivo para acusarle y ya que Daniel era leal no lo encontraron. Entonces sedujeron al rey para que decrete arrojar al foso de los leones a quien haga oración a cualquier dios u hombre que no sea él. Daniel, en cuanto supo, entró en su casa y siguió poniéndose de rodillas tres veces al día, rezando y dando gracias a Dios como solía hacerlo. Dieron aviso al rey y lo arrojaron al foso. A la mañana siguiente lo encontraron sin ningún rasguño, «porque había confiado en Dios». El rey estableció que todo su dominio tema al Dios de Daniel: «Él es el Dios vivo, que permanece por los siglos».

Desde sus primeros años, en las ocupaciones más humildes, Jean Baptiste Marie trató de conformarse a la voluntad de Dios. De niño había confiado a su madre: "Si fuera sacerdote, querría conquistar muchas almas". Y así fue. Su ministerio sacerdotal fue una catequesis viviente, particularmente cuando lo veían celebrar misa, detenerse en adoración ante el sagrario o pasar horas en el confesionario. San Juan María Vianney se distinguió como óptimo e incansable confesor y maestro espiritual.

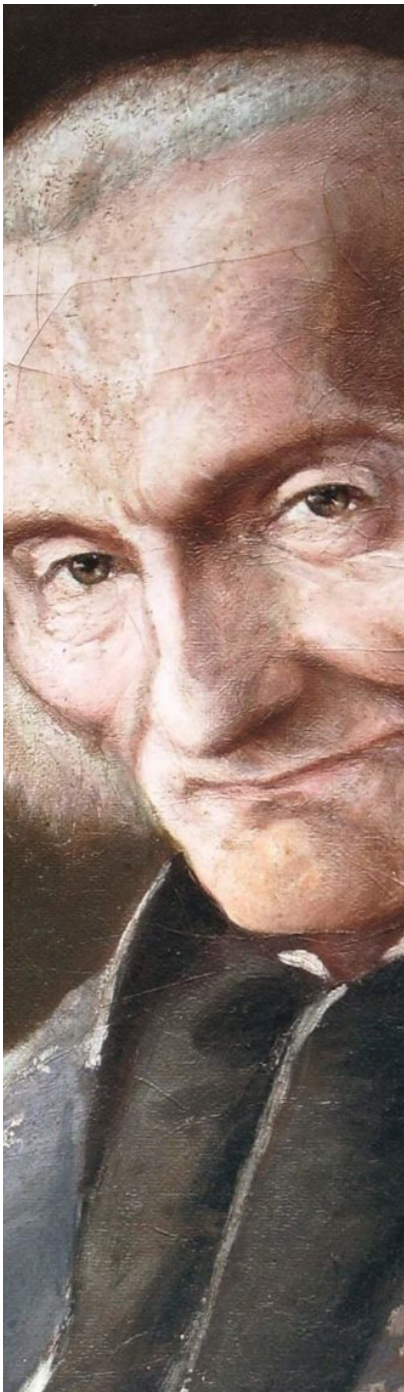

¿Cómo podría imitarlo un sacerdote hoy, en un mundo tan cambiado? Lo que hizo santo al cura de Ars fue su humilde fidelidad a la misión que Dios le había llamado; su constante abandono, lleno de confianza, en manos de la divina Providencia. Conquistó las almas, incluso las más refractarias, comunicándoles lo que vivía íntimamente, es decir, su amistad con Cristo. Estaba enamorado de Cristo, y el verdadero secreto de su éxito pastoral fue el amor que sentía por el Misterio eucarístico anunciado, celebrado y vivido, que se transformó en amor por la grey de Cristo, los cristianos y por todas las personas que buscan a Dios.[5]

5. Benedicto XVI. Audiencia General, 05 de agosto de 2009.

## PARA REFLEXIONAR

- ¿Trabajo con paciencia lo que me encomiendan o me desespero queriendo encontrar el por qué hago todo esto?

- ¿Qué me pide que lo sirva a Dios?

- ¿Cuales son las dudas, incertidumbres, temores que me causa su Palabra?

- ¿Podré ser feliz cumpliendo los que Dios me pide, quien serlo? ¿Cómo empezaré a cumplirlo?

# ORACIÓN A
# San José

Salve, Custodio del Redentor
y esposo de la Virgen María.
A ti Dios confió a su Hijo,
en ti María depositó su confianza,
contigo Cristo se forjó como hombre.
Oh, bienaventurado José,
muestrate padre tambien a nosotros
y guíanos en el camino de la vida.
Concedenos gracia, misericordia y
valentía, y defiendenos de todo mal.
Amén.

*San José, custodio de las vocaciones.*
*Ruega por nosotros.*

# Contenido


**SUEÑO ---------- 3**
Corazón vigilante ---------- 3
Momento deseabilizador ---------- 4
Acogida activa ---------- 5
Sagradas Escrituras ---------- 5
Siguiendo los pasos de San José ---------- 5
Para Reflexionar ---------- 6
**SERVICIO ---------- 8**
Madurez de la entrega ---------- 8
Regla cotidiana ---------- 9
Prontitud y eficacia ---------- 9
Sagradas Escrituras ---------- 10
Siguiendo los pasos de San José ---------- 11
Para Reflexionar ---------- 11
**FIDELIDAD ---------- 14**
Continua adhesión ---------- 14
«No temas» ---------- 15
"Alegría límpida" ---------- 15
Sagradas Escrituras ---------- 16
Siguiendo los pasos de San José ---------- 17
Para Reflexionar ---------- 18
**ORACIÓN A SAN JOSÉ ---------- 19**